Вестник

6+

mokupchino.ru

МУНИЦИПАЛЬНОГО ОБРАЗОВАНИЯ «КУПЧИНО» №37, 24 августа 2017

В честь Дня российского кино в кино-досуговом центре «Чайка» для юных жителей Фрунзенского района 25 и 27 августа пройдут увлекательные бесплатные мастер-классы, посвященные миру кинопрофессий

стр. 4

Фото vk.com/frunzr

СПОРТ

19 августа состоялась презентация хоккейной команды СКА сезона 2017–2018 годов. В торжественной церемонии принял участие губернатор города Георгий Полтавченко

стр. 27

ПРОГРАММА

телевизионных передач с 28.08 по 03.09

стр. 10–23

ПОЗДРАВЛЯЕМ!

Муниципалитет «Купчино» поздравил с юбилеем Нинель Васильевну Кравченко – председателя Общественной организации бывших малолетних узников фашистских концлагерей

стр. 4

ВАЖНО

В преддверии начала нового учебного года Роспотребнадзор открыл «горячую линию» по качеству и безопасности детских товаров и школьных принадлежностей

стр. 5, 6

История природоохранной деятельности в Петербурге

14 августа губернатор города Георгий Полтавченко принял участие в открытии выставки «Из истории природоохранной деятельности Санкт-Петербурга с XVIII века по настоящее время».

Организаторами экспозиции, развернутой на первом этаже Смольного, стали Комитет по природопользованию, охране окружающей среды и обеспечению экологической безопасности и Архивный комитет Санкт-Петербурга.

Как отметил Георгий Полтавченко, эта выставка особенно актуальна в Год экологии. Она рассказывает о том, как на протяжении трех веков в нашем городе велась работа по сохранению чистоты окружающей среды.

«Нынешнему поколению интересно будет познакомиться с тем опытом, который наработали наши предки, в том числе в вопросах водоотведения, очистки сточных вод, уборки снега», — сказал Георгий Полтавченко.

Он выразил уверенность в том, что представленная, в том числе в интернете, выставка будет интересна не только сотрудникам профильных комитетов, но и всем петербуржцам.

Выставка состоит из 14 стендов, на которых представлены документы об организации работы в области природопользования, уникальные фотоматериалы, письма и отчеты.

В их числе — проект по посадке деревьев по Невскому проспекту у Гостиного двора от 1882 года; отчет городского головы о работах по очистке и углублению рек и каналов Петербурга в 1909 году; план города с указанием местностей, затопляемых при наводнениях от 1898 года.

Сегодня Петербург организует десятки региональных эколого-просветительских проектов, творческих конкурсов, олимпиад. Более 15 лет работает Федерация экологического образования Санкт-Петербурга. В Академии постдипломного педагогического образования ведется подготовка педагогов-экологов. В Эколого-биологическом центре «Крестовский остров» Санкт-Петербургского городского Дворца творчества юных («Крестовский остров») занимаются 1700 человек. В школьные программы вводятся специализированные экологические предметы.

Полная электронная версия выставки размещена в группе «Год экологии в Санкт-Петербурге»: vk.com/club141892669.

Дети в школе должны играть в шахматы

Вканун начала нового учебного года министр образования и науки Российской Федерации Ольга Васильева рассказала об изменениях, которые происходят в образовательных учреждениях страны.

В интервью газете «Известия» она отметила, что перемены будут. Но революций в этой сфере не будет. «Я только за эволюционный путь», — утверждает министр.

Ольга Васильева, в частности, рассказала о том, каких предметов не хватает в современной школе. «Многие эксперты констатируют избыточность предметов. Разговоры об увеличении или уменьшении нагрузки на ребенка, естественно, вызывают реакцию в обществе», — отметила министр. Но по ее мнению, есть предмет, который не должен вызвать споров и сомнений, и он в этом году возвращается в школьную программу. Это астрономия.

«Парадокс: у страны, первой полетевшей в космос, в школах нет астрономии, но наши юноши несколько лет подряд занимают первые места на международных олимпиадах по астрономии», — отметила министр образования.

Кроме того, Ольга Васильева уверена, что в школе должны играть в шахматы. «В нашей стране и за рубежом у детей, которые играют в шахматы в школе, показатели успеваемости выше на 35—40%. Эта интеллектуальная игра развивает ребенка, — убеждена министр образования. — Важно то, что методики настолько хороши, что учитель начальных классов может совершенно спокойно сам научиться играть в шахматы и научить детей».

По мнению Ольги Васильевой, дети должны заниматься шахматами во внеурочное время бесплатно. То есть регионам будет рекомендовано сделать игру частью дополнительного образования детей.

Также в планах министерства бесплатные спортивные секции, литературные и музыкальные кружки.

Всё это в далекие советские времена в школах уже было. Но потом система дополнительных занятий в учреждениях среднего образования была практически полностью разрушена. Сегодня она возрождается.

Напомним, что еще в 2016 году один из членов Совета Федерации обращался в Министерство образования и науки с предложением о включении занятий по шахматам в обязательную программу обучения начальных классов средних общеобразовательных школ.

Сегодня активно развиваются различные муниципальные, районные и городские программы по занятиям шахматами, организуются турниры. Отметим, что по инициативе Михаила Черепанова Муниципальным Советом МО «Купчино» в бюджет на 2017 год были заложены средства на проведение шахматных турниров на территории муниципалитета.

КОММЕНТАРИЙ

Включение в школьную программу общедоступных, то есть бесплатных для детей дополнительных занятий — нужная и актуальная инициатива. Никакие гаджеты не заменят способность думать, анализировать, решать различные задачи. Самое главное для школьника — это его развитие, умение и желание учиться, получать знания.

Шахматы развивают концентрацию, стратегическое, логическое и аналитическое мышление. И как показывают исследования, обучение игре в шахматы положительно влияет на успеваемость детей как в точных науках, так и в гуманитарном направлении. Поэтому шахматные кружки в каждой школе — замечательное нововведение.

Ребята должны иметь возможность и заниматься, и состязаться в различных турнирах. Наш муниципалитет уже запланировал шахматные турниры для детей школьного возраста. Программа была сформирована еще весной. И если после введения шахмат в систему дополнительного образования школьников желающих принять участие в состязаниях станет больше, мы будем только рады. И в рамках своих полномочий обязательно будем поддерживать это начинание.

Михаил ЧЕРЕПАНОВ,
глава муниципалитета Купчино, федеральный координатор «Молодой Гвардии Единой России» по Северо-Западу

Юбилей деятельного и неравнодушного человека

16 августа депутаты муниципального образования Купчино поздравили с 80-летием Нинель Васильевну Кравченко — председателя Общественной организации бывших малолетних узников фашистских концлагерей МО Купчино.

От имени муниципалитета с юбилеем ветерана поздравил заместитель главы, депутат Муниципального Совета МО «Купчино» Юрий Николаевич Трубицын. Он отметил: «Высокий профессионализм, целеустремленность, созидательная деятельность и высокое чувство ответственности перед обществом по праву снискали Вам заслуженное уважение и признание многих людей».

Даже находясь на заслуженном отдыхе, Нинель Васильевна умело применяет свой опыт руководящей работы — уже на протяжении 12 лет она является председателем Общественной организации бывших малолетних узников фашистских концлагерей муниципального образования Купчино. Совместно с муниципалитетом члены этой организации проводят «уроки памяти» в школах округа, участвуют в памятных и торжественных мероприятиях, занимаются решением важных для жителей проблем.

«Вы принимаете самое активное участие в жизни нашего округа, постоянно выступаете с важными предложениями по многим актуальным для жизни Купчино вопросам, — отметил Юрий Трубицын. — Огромное Вам спасибо за всё, что Вы делаете для нашего округа. За Вашу принципиальность и настойчивость. Желаем Вам крепкого здоровья, счастья в семье и всегда оставаться деятельной и неравнодушной».

Марина ПЕТРОВА

Кинопремудрости для юных купчинцев

Замечательные подарки в честь Дня российского кино — главного праздника отечественных кинематографистов — приготовил для жителей района киноцентр «Чайка». 25 и 27 августа купчинский кино-досуговый центр радушно распахнет свои двери для тех, кто мечтает окунуться в увлекательный мир кинопрофессий.

☺ **25 августа** этот своеобразный творческий марафона откроют мастер-классы по созданию фильмов в жанре стоп-моушн «Приключения пиратов в киногосударстве». В них смогут принять участие дети старше 6 лет и, конечно, взрослые.

«Stop-motion» (англ.) — название техники объемной мультипликации. Прелесть ее в том, что зритель может буквально физически ощутить, как много труда вложено в каждую секунду фильма, сколько творчества в каждом кадре. Во время съемок фильма в технике стоп-моушн участники мастер-класса попробуют себя в роли сценаристов, художников-постановщиков, актеров, мультипликаторов. Начало в 12.00 и в 14.00.

☺ **27 августа** в киноцентре ждут юных поклонников компьютерной анимации и спецэффектов, чтобы вместе создать анимированных персонажей в стиле фэнтези. В этих развивающих мастер-классах смогут принять участие ребята старше 8 лет. Мы придумаем, нарисуем и «оживим» мифических животных: единорогов, пегасов, грифонов и сфинксов. Начало в 11.50 и в 13.30.

☺ Участие в мастер-классах бесплатное.

☺ Обязательна запись по тел.: 607-49-77, 8-905-275-63-66.

Место проведения: Купчинская ул., д. 15.

Марина МАЛЕЕВА

Роспотребнадзор открыл «горячую линию»

В преддверии Дня знаний и нового учебного года Управление Роспотребнадзора по городу Санкт-Петербургу проводит тематическое консультирование по вопросам качества и безопасности детских товаров и школьных принадлежностей.

В период с 21 августа по 4 сентября пройдут консультации по вопросам качества и безопасности детской одежды, обуви, игрушек, школьной формы, канцелярских товаров и школьных принадлежностей, а также действующих нормативных гигиенических требований к этой категории товаров.

Задать интересующие вопросы можно по телефонам:

- **8 (812) 323-95-74** (специалисты отдела надзора за условиями воспитания и обучения);
- **8 (812) 570-60-04** (отдел гигиены детей и подростков ФБУЗ «Центр гигиены и эпидемиологии в городе Санкт-Петербург»).

Также консультирование осуществляется территориальными отделами Управления. Отдел по Московскому, Фрунзенскому, Пушкинскому и Колпинскому районам проводит консультации по телефону **8 (812) 727-06-70**.

Звонки принимаются в будние дни **с 9.00 до 17.00**.

Подробнее читайте на стр. 6

Муниципальный Совет МО «Купчино» от всей души поздравляет с юбилеем жителей нашего округа:

С 90-летием!
Валентина Никитича ГУДКОВА.

С 85-летием!
Людмилу Аркадьевну БОЖБОВУ,
Валентину Григорьевну БЕСКОРОВАЙНУЮ.

С 80-летием!
Юрия Алексеевича ИСАЕВА,
Анатолия Николаевича МИРОНЕНКО.

С 65-летием!
Надежду Петровну ХОХЛОВУ.

Желаем вам здоровья, счастья и мирного неба над головой!

График приема депутатов Муниципального Совета муниципального образования МО «Купчино»

СПб, ул. Будапештская, дом 19, корпус 1, 2-й этаж

Ф.И.О.	Время приема	
Избирательный округ №216		
Баранов Дмитрий Евгеньевич	Второй вторник	16.00—18.00
Гапанович Антонина Леонидовна	Последний вторник	14.00—16.00
Кузнецов Владимир Алексеевич	Третий четверг	16.00—18.00
Фомина Елена Васильевна	Вторник, четверг	16.00—18.00
Яровой Александр Степанович	Первая и третья среда	14.00—16.00
Избирательный округ №217		
Логинов Евгений Игоревич	Первая и третья среда	16.00—18.00
Мерзлякова Мария Геннадьевна	Третья среда	18.00—20.00
Свиридов Анатолий Валерьевич	Первая пятница	16.00—17.00
Середа Елена Валентиновна	Последний четверг	17.00—18.00
Смехов Александр Евгеньевич	Третий четверг	16.00—18.00
Избирательный округ №218		
Ерёмина Светлана Николаевна	Первый четн. вторник	11.30—13.30
Маликов Александр Сергеевич	Первый понедельник	16.00—18.00
Мельникова Инна Васильевна	Вторая среда	16.00—18.00
Соколов Вячеслав Юрьевич	Вторая среда	16.00—17.00
Черепанов Михаил Сергеевич	Каждый четверг	16.00—18.00
Избирательный округ №219		
Борзанова Марина Валентиновна	Каждый вторник	17.00—18.00
Иванова Елена Владимировна	Вторая среда	18.30—19.30
Коротких Анастасия Валерьевна	Первый вторник	16.00—18.00
Куракин Максим Александрович	Вторая среда	16.00—18.00
Трубицын Юрий Николаевич	Каждый четверг	16.00—18.00
Часы приема Главы муниципального образования «Купчино»		
Черепанов Михаил Сергеевич	Каждый четверг	16.00–18.00

График приема граждан структурными подразделениями Местной администрации

СПб, ул. Бухарестская, дом 43

И.о. Главы Местной администрации		
Батанов Сергей Валентинович	Вторник, четверг	10.00–12.00
Заместитель Главы Местной администрации		
Орлова Алена Сергеевна	Вторник, четверг	14.00—16.00
Общий отдел		
Михайлова Ольга Алексеевна	Вторник Четверг	12.00–13.00 14.00–15.00
Отдел благоустройства		
Степовая Виктория Викторовна	Вторник, четверг	14.00–16.00
Отдела опеки и попечительства (ул. Будапештская, дом 19, корпус 1)		
Лунина Жанна Юрьевна	Понедельник Четверг	15.00–17.00 10.00–12.00

Как подготовить ребенка к школе

Сегодня не составляет труда подобрать школьную форму на любой вкус — на рынке представлено множество производителей. Однако необходимо помнить, что наряду с видом, моделью и цветом школьная одежда должна быть безопасной для здоровья ребенка. Управление Роспотребнадзора по Санкт-Петербургу разъясняет, как правильно выбирать форму для ребенка.

Выбор школьной формы

В идеале одежда должна формировать комфортный для ребенка микроклимат так называемого пододёжного пространства — это температура тела, влажность, паро- и воздухопроницаемость.

Неправильно подобранный костюм или его низкое качество могут вызывать контактный и атопический дерматиты, простудные заболевания, например грипп, острые респираторные заболевания и заболевания органов дыхания. Поэтому одежда, в которой ребенок находится в образовательном учреждении длительное время, должна быть сшита из натуральных материалов, соответствующих требованиям биологической и химической безопасности, предъявляемым к швейным изделиями, текстильным материалам.

Для осеннего и весеннего времени лучше всего подходят хлопок и лён, а для зимы — шерсть и кашемир. Применение синтетических тканей позволяет улучшить потребительские свойства изделий — сделать их более прочными, приятными на ощупь и удобными в эксплуатации. Но стоит помнить, что содержание синтетических волокон в школьной форме не должно превышать 55%.

Форма с повышенным содержанием синтетики может стоить дешевле, но на этом все ее преимущества заканчиваются. Синтетические волокна не дают коже дышать, в результате нарушается тепловой обмен и ребенок начинает потеть, что может привести к переохлаждению и возникновению простудных заболеваний. Кроме этого, синтетические волокна могут привести к возникновению аллергии, ведь они притягивают к себе пыль, грязь и различные микроорганизмы, которые оказывают влияние на слизистые ребенка и могут стать причиной возникновения сыпи. Также синтетика способствует накоплению статического электричества, которое оказывает влияние на нервную систему ребенка, вызывая раздражение и быструю утомляемость.

Внимательно изучите маркировку одежды, где должна содержаться следующая информация: место изготовления, название и адрес изготовителя, полное наименование конкретного изделия, состав ткани с разъяснением процентного содержания натуральных и синтетических волокон в ткани и в подкладке формы, инструкция по правилам ухода.

Обратите внимание на символы по уходу за изделием. Например, если на ярлычке указана химчистка — лучше отказаться от такой одежды, потому что химические вещества, используемые при чистке изделия, могут быть вредны для здоровья школьника.

При покупке школьной формы правильно подбирайте размер, убедитесь, что вашему ребенку в ней удобно как в сидячем положении, так и при ходьбе. Одежда не должна излишне стеснять движения, быть слишком узкой, потому что тесная юбка или брюки приведут к болям в животе, а тесные рубашки и сарафаны могут нарушить дыхание.

Выбирая цветовую гамму, ориентируйтесь на общие правила школы, где будет учиться ребенок. В любом случае, школьная форма должна быть сдержанной, не стоит выбирать слишком яркие цвета. Отдайте предпочтение пастельным, серым, бежевым, коричневым, тёмно-синим тонам.

Подберите для ребенка сразу несколько предметов школьной одежды, чтобы их было удобно менять в течение недели. Для мальчиков это запасные брюки к форме и две—три рубашки, для девочек — запасная юбка или платье, две—три блузки.

Выбор ранца

Помимо школьной одежды очень важно (особенно для школьников младших классов) выбрать подходящий школьный ранец. К этой задаче необходимо отнестись со всей серьезностью — от этого зависит правильная осанка ребенка. При выборе важно учесть вес, размер и конструкцию портфеля.

Для начала необходимо удостовериться, что на изделии присутствует маркировка, содержащая информацию о возрасте пользователя. Вес пустого портфеля для учащегося начальной школы не должен превышать 700 граммов. Для учеников средней и старшей школы можно приобрести рюкзак немного тяжелее, однако его вес не должен превышать 1 кг.

В качестве ориентировочного теста для проверки соответствия веса ранца с учебниками и тетрадями нормативным требованиям используется вычисление отношения веса ранца к весу ребенка. Оптимальное соотношение составляет 1:10. Такой подход учитывает и индивидуальные возможности ребенка.

Вес ежедневного комплекта учебников и письменных принадлежностей не должен превышать: для учащихся 1—2-х классов — 1,5 кг, 3—4-х — 2 кг, 5—6-х — 2,5 кг, 7—8-х — 3,5 кг, 9—11-х — 4 кг.

Далее необходимо исследовать спинку ранца. Она должна быть жесткой, недеформируемой, обеспечивать полное прилегание к спине школьника и равномерное распределение веса. Ремни, в свою очередь, должны быть широкими, регулируемыми по длине, с амортизирующими прокладками.

Также следует обратить внимание на наличие светоотражающих элементов на передних, боковых поверхностях и верхнем клапане. Школьника должно быть видно водителям автотранспорта в темное время суток.

Всероссийское профилактическое мероприятие «Внимание — дети!»

За 7 месяцев 2017 года на территории Фрунзенского района Санкт-Петербурга произошло 13 (–3) дорожно-транспортных происшествия с участием детей, ранены 14 (–2) несовершеннолетних. Из-за нарушений Правил дорожного движения по собственной неосторожности пострадали 3 (0) детей. За данный период наблюдается рост ДТП с участием детей-пешеходов — 7 (+3) пострадавших.

В целях снижения детского дорожно-транспортного травматизма в период с 21 августа по 10 сентября 2017 года на территории Фрунзенского района Санкт-Петербурга ГИБДД проводит широкомасштабное всероссийское профилактическое мероприятие «Внимание — дети!».

В рамках этих мероприятий сотрудники ГИБДД проведут дополнительные проверки технических средств организации дорожного движения в местах расположения дошкольных и общеобразовательных учреждений, а при выявлении недостатков проинформируют об этом соответствующие дорожные службы. Особое внимание инспекторы ДПС уделят контролю за соблюдением водителями правил проезда пешеходных переходов и применения ремней безопасности при перевозке малолетних пассажиров.

Кроме того, в сентябре будут проведены уроки безопасности, общешкольные мероприятия «Посвящение в пешеходы», пропагандистские акции с участием отрядов юных инспекторов движения. На педагогических советах и родительских собраниях, посвященных началу учебного года, будет рассмотрен вопрос состояния работы по предупреждению детского дорожно-транспортного травматизма.

Уважаемые взрослые участники дорожного движения!

Напомните детям о правилах перехода проезжей части, о мерах безопасности при нахождении на улице. Обратите внимание, что неожиданный выход из-за стоящего транспортного средства либо из-за другого препятствия очень опасен. Перед тем, как переходить проезжую часть, необходимо убедиться в том, что все машины остановились и пропускают вас. Рекомендуйте использование световозвращателей. Они помогут сделать ребенка более заметным в темное время суток.

Перевозя ребенка в машине, не забывайте использовать специальные удерживающие устройства или детские автокресла.

С раннего возраста приучайте детей соблюдать Правила дорожного движения. И не забывайте, что личный пример — самая доходчивая форма обучения. Помните! Ребенок учится законам дороги, беря пример с вас, родителей, и других взрослых. Пусть ваш пример учит дисциплинированному поведению на улице не только вашего ребенка, но и других детей.

ОГИБДД УМВД России по Фрунзенскому району Санкт-Петербурга

Жителей Фрунзенского района приглашают стать донорами

До 31 августа в Городской станции переливания крови ждут новичков и активных доноров для сдачи крови согласно «донорскому светофору». «Донорский светофор» позволяет сэкономить время и узнать о потребности в крови, не выходя из дома.

Помощь доноров особенно необходима летом, когда люди в отпусках, ведь болезни в отпуск не уходят. Кровь и ее компоненты незаменимы в лечении детей и взрослых с онкологическими заболеваниями и другими болезнями.

Специалисты Службы крови напоминают купчинцам о простых правилах донора:
— минимум 18 лет;
— минимум 55 килограммов;
— паспорт гражданина РФ;
— соблюдение диеты и режима;
— хорошее настроение перед донацией.

Задать интересующие вопросы можно сотрудникам Городской станции переливания крови в онлайн режиме в группе: vk.com/yadonorspb, по телефону 635-68-85 или на сайте учреждения: yadonorspb.ru.

Ждем вас по адресу: Московский проспект, 104.

В Купчино обсудили проект межевания территории

В администрации Фрунзенского района прошли публичные слушания по изменениям в проект межевания территории, ограниченной улицами Бухарестской, Салова, Софийской и Фучика.

Проект был утвержден постановлением правительства Санкт-Петербурга от 03.02.2009 №127. Полный текст заключения о результатах слушаний можно посмотреть по ссылке: gov.spb.ru/gov/terr/r_frunz/publichnye-slushaniya.

Состоялась экскурсия в Горный университет

Получатели услуг социально-досугового отделения Фрунзенского района побывали на экскурсии в музее Горного университета.

На встрече для купчинцев из Комплексного центра социального обслуживания населения провели экскурсию по музею университета. По окончании мероприятия гостям вручили цветной буклет с фотографиями экскурсионной группы.

Фонды музея университета насчитывают более 230 000 образцов, собранных со всех континентов и более чем из 80 стран мира.

Традиционный фестиваль этнических культур

26 августа в 12.00 в Сосновом Бору пройдет IV этнокультурный фестиваль Ленинградской области «Россия — созвучие культур».

В программе этнофестиваля запланированы праздничное шествие, торжественное открытие, концертная программа творческих коллективов различных национальностей, показательные выступления мастеров народных промыслов, презентация национальных подворий и ярмарка традиционных ремесел.

Организаторы мероприятия: администрация Ленинградской области, комитет по местному самоуправлению, межнациональным и межконфессиональным отношениям Ленинградской области при поддержке СПб ГКУ «Санкт-Петербургский Дом национальностей».

В социальном центре прошел спортивный праздник

В отделении временного проживания Комплексного центра социального обслуживания населения Фрунзенского района прошли «Веселые старты» для отдыхающих.

В программу соревнований вошли состязания на ловкость, меткость, внимание, пластику и скоординированность движений. Кроме того, на празднике звучали стихи, песни, пословицы и поговорки.

По окончании мероприятия активисты «Веселых стартов» были награждены медалями.

Купчинцы состязались в турнире по городкам

В соревнованиях, прошедших в саду Сан-Галли на кортах Центрального района, приняли участие 17 сотрудников Комплексного центра социального обслуживания населения Фрунзенского района.

В планах Центра создать команду по городошному спорту и в даль-

нейшем успешно выступать на подобных соревнованиях.

Турнир прошел при содействии городской Федерации городошного спорта и Комитета по социальной политике Санкт-Петербурга.

«Королевство сказок» в библиотеке нашего района

До 28 августа с 11.00 до 19.00 в библиотеке №1 им. М.В. Фрунзе продолжается показ кинолент проекта «Королевство сказок».

Купчинцы увидят отрывки из фильмов «В тридевятом царстве...» и «Королевство кривых зеркал», поставленные по произведениям известного советского детского писателя Виталия Губарева.

Приглашаются жители от 6 лет. Вход свободный. Наш адрес: Софийская ул., 46, к. 2.

Где и когда поиграть в настольные игры

Жителей Фрунзенского района приглашают провести вечер за настольными играми.

29 августа в 16.00 в детской библиотеке №6 им. В. Г. Короленко пройдет вечер настольных игр «Игромания».

Принять участие могут все желающие. Наш адрес: Бухарестская ул., 23, к. 1.

Жителей приглашают на музыкальный вечер

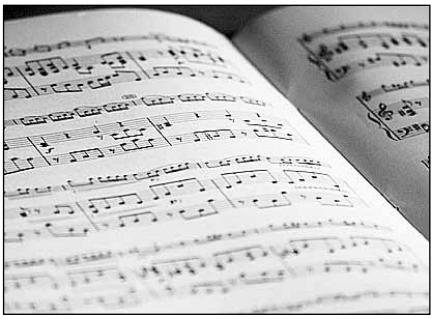

30 августа в 18.00 в детской библиотеке №7 «Славянка» пройдет музыкальная гостиная «Шаг навстречу: классика и современность».

Юные купчинцы узнают о музыке и композиторах, а также поделятся своими знаниями и мастерством.

Вход свободный. Наш адрес: ул. Ярослава Гашека, 26.

Открытый кубок «Летний ориентир» для фрунзенцев

25 августа в 11.00 в школе №202 состоится открытый кубок Фрунзенского района по ориентированию «Летний ориентир».

Вход свободный. Справки по телефону 643-09-22.

Наш адрес: Белградская ул., 8, к. 2.

Финал чемпионата России по суперкроссу состоится в Купчино

16 и 17 сентября с 12.00 до 18.00 на трассе «Мотор» (пр. 9 января, 13, лит. А) пройдет IV этап чемпионата России по суперкроссу.

Суперкросс — это соревнование на специальных мотоциклах по замкнутой трассе под открытым небом с препятствиями из песка и земли. Наш город принимает турнир по самой динамичной, скоростной и экстремальной разновидности мотокросса в седьмой раз.

Участники будут соревноваться в трех классах, в зависимости от возраста и мощности мотоциклов:

— в классе 85 см3 (юноши — 11—15 лет);

— в классе 125 см3 (юниоры — 14—19 лет);

— в классе 250 см3 (мужчины — с 15 лет).

Дополнительная информация на сайте: sportmf.ru.

По материалам официального портала администрации Фрунзенского района Санкт-Петербурга (www.frunznews.ru), vk.com/frunzr

Правоохранители ликвидировали игровой притон

Прокуратурой Фрунзенского района Санкт-Петербурга утверждено обвинительное заключение по уголовному делу в отношении Ксении Кульченковой, обвиняемой в совершении преступления, предусмотренного п. «а» ч. 2 ст. 171.2 УК РФ (незаконная организация азартных игр с использованием игрового оборудования вне игорной зоны, группой лиц по предварительному сговору).

По версии следствия, не позднее июня 2016 года Кульченкова вступила в преступную группу по организации деятельности зала игровых автоматов в одной из квартир по Белградской улице.

Игорное заведение функционировало в условиях строгой конспирации — вход в квартиру был оборудован металлической дверью и средствами видеонаблюдения, что исключало проникновение в нее посторонних лиц, а участники азартных игр приглашались из числа клиентов, данные о которых были занесены в специальную информационную базу.

Деятельность игорного клуба была пресечена в результате оперативно-розыскных мероприятий, проведенных правоохранительными органами Фрунзенского района. При этом, в квартире следователями было изъято 33 корпуса от игровых автоматов. Кульченкова отсутствовала в игорном заведении в момент задержания остальных участников преступной группы, в связи с чем длительное время проводился ее розыск.

Уголовное дело прокуратурой района направлено во Фрунзенский районный суд г. Санкт-Петербурга для рассмотрения по существу.

За совершение преступления, предусмотренного ч. 2 ст. 171.2 УК РФ, уголовным законом предусмотрено наказание в виде лишения свободы сроком до четырех лет.

Зарплата выплачена, виновный наказан

Прокуратура Фрунзенского района Санкт-Петербурга провела проверку исполнения требований трудового законодательства должностными лицами ООО «Лентелефонстрой — опытный завод».

Установлено, что в нарушение ст. 136, 141 Трудового кодекса РФ задолженность по заработной плате за период с ноября 2016 года по февраль 2017 года в обществе перед 21 работником составляла 2 928 826 руб.

В связи с изложенным, прокуратурой района в марте 2017 было подано в 195-й судебный участок Фрунзенского района 21 заявление о вынесении судебных приказов на сумму 2 928 826 руб., которое было рассмотрено и удовлетворено. В итоге ООО задолженность по долгам погасило в полном объеме.

Кроме того, по инициативе прокурора генеральный директор ООО «Лентелефонстрой — опытный завод» привлечен к административной ответственности в виде штрафа по ч ст. 5.27 Кодекса Российской Федерации об административных правонарушениях (нарушение трудового законодательства и иных нормативных правовых актов, содержащих нормы трудового права).

Попытка скрыться от полиции не удалась

Прокуратурой Фрунзенского района признано законным постановление о возбуждении уголовного дела по факту незаконного хранения оружия.

Прокуратурой Фрунзенского района 03.07.2017 признано законным и обоснованным постановление о возбуждении уголовного дела в отношении гражданина Бадалова А. по ч. 1 ст. 222 УК РФ (незаконное приобретение, передача, сбыт, хранение, перевозка или ношение оружия, его основных частей и боеприпасов).

03.07.2017 при патрулировании территории сотрудниками полиции УМВД России по Фрунзенскому району Санкт-Петербурга у д. 62/25 по М. Балканской ул. был замечен подозрительный автомобиль, водитель которого при попытке проверки документов сотрудниками полиции пытался скрыться. После преследования он был принудительно остановлен.

При проведении досмотра транспортного средства в присутствии понятых в салоне автомобиля на заднем сидении у Бадалова А. был обнаружен пистолет типа «Макаров», снаряженный 3 боевыми патронами. Маркировки на пистолете и патронах сбиты.

За совершение этого преступления предусмотрено максимальное наказание в виде лишения свободы на срок до 4 лет. В отношении Бадалова А. избрана мера пресечения в виде заключения под стражу.

Правила поведения на железнодорожном транспорте

Каждый человек должен помнить, что железнодорожный транспорт — зона повышенной опасности и, пользуясь его услугами, он обязан выполнять общепринятые правила личной безопасности.

Обращаемся ко всем гражданам, которые пользуются услугами железнодорожного транспорта, с убедительной просьбой запомнить и неукоснительно соблюдать основные правила безопасности на железнодорожном транспорте.

• При приближении поезда не выходите за предупреждающую полосу на платформе до полной остановки поезда.

• Посадку (высадку) в вагоны производите только после полной остановки поезда, со стороны перрона или посадочной платформы.

• При приближении поезда держите детей за руки или на руках; не оставляйте их без присмотра на посадочных платформах и в вагонах.

• Не оставляйте без внимания случаи нарушения правил поведения несовершеннолетних детей на территории железнодорожного транспорта.

• Переходите железнодорожные пути только в установленных местах, убедившись в отсутствии движущегося поезда, локомотива или вагонов.

• Обязательно снимайте наушники, чтобы услышать звуки приближающегося поезда.

• Не нарушайте общественный порядок в транспорте.

Основными причинами несчастных случаев на железнодорожных путях являются:

— грубое нарушение пострадавшими Правил безопасности граждан на железнодорожном транспорте, в большинстве случаях усугубившееся алкогольным опьянением;

— хождение по железнодорожным путям и переход путей в неустановленных местах;

— личная неосторожность пассажиров при посадке в поезд и высадке из него;

— проникновение граждан на объекты железнодорожного транспорта с целью хищения деталей, содержащих цветные металлы;

— переход ж/д путей в непосредственной близости перед подающим сигналы большой громкости поездом на пешеходных переходах и переездах;

— бесцельное нахождение в парках станций и перегонах;

— шалость детей, слабый контроль со стороны их родителей.

Категорически запрещается:

— проезжать на крышах, подножках, переходных площадках вагонов;

— бежать по платформе рядом с вагоном прибывающего или уходящего поезда, а также находиться в непосредственной близости от края платформы во время прохождения поезда;

— находиться на территории железнодорожного транспорта в состоянии алкогольного опьянения;

— прыгать с поезда на ходу и с платформы на железнодорожные пути;

— подлезать под пассажирскими платформами и железнодорожным подвижным составом, а также между вагонами;

— ходить по путям.

Будьте внимательны, соблюдение правил поведения на железнодорожном транспорте — это основа безопасности вашей жизни.

ГУ МЧС по Санкт-Петербургу

Памяти Николая Гумилева

16+

26 августа в Петербурге пройдут мероприятия ко Дню памяти Николая Гумилева. Они состоятся в Музее Анны Ахматовой в Фонтанном доме и в Музее Льва Гумилева.

В 12.00—17.00 — показ фильма «Ленинградское дело. Н.С. Гумилев» (галерея «Сарай»). Автор проекта — Бэла Куркова, режиссер — Галина Ясногородская (2001 г.).

В 12.00—17.00 — видеолекция Дмитрия Быкова «Гумилев. Заблудившийся трамвай» в рамках проекта «Арзамас».

В 17.00 — русско-китайская поэтическая встреча. Ведут Дарья Суховей и Алексей Филимонов.

В 18.30 — вечер «Гибель Николая Гумилева: факты и домыслы» (Музей Льва Гумилева). Ведет Валерий Шубинский.

Музей Анны Ахматовой в Фонтанном доме: Литейный пр., д. 53. Музей Льва Гумилева: Коломенская ул., д. 1/15.

День русской музыки на площади Искусств

0+

27 августа в 12.00 на площади Искусств уже в третий раз состоится День русской музыки. В этом году он посвящен композиторам «Могучей кучки»: Балакиреву, Бородину, Мусоргскому, Кюи и Римскому-Корсакову.

С 12.00 до 19.00 на площади Искусств будут работать сразу несколько павильонов и малая сцена.

В павильоне «Картинки с выставки» будут показаны фрагменты из фильмов-опер, а также эпизоды из постановок опер Мусоргского, Римского-Корсакова, Бородина. Здесь же развернется экспозиция «Кучкисты и передвижники», комментарии к которой сделают музыковеды и искусствоведы города.

В программе павильона «В гостях у Балакирева» прозвучат романсы и инструментальные пьесы, сопровождаемые выдержками из дневников, воспоминаний и писем композиторов. Внутри павильона будет представлена выставка, посвященная музыкальному быту композиторов «Могучей кучки» — портреты, адреса в Петербурге, окружение.

На малой сцене исполнят народную и духовно-хоровую музыку, джазовые композиции на народные темы, танцевальные сцены из опер композиторов «Могучей кучки».

В 22.00 на основной сцене состоится гала-концерт международного оркестра «Таврический» под управлением Михаила Голикова. В исполнении оркестра прозвучат фрагменты сочинений композиторов «Могучей кучки».

Вход свободный.

«Еда — дело государственное»

0+

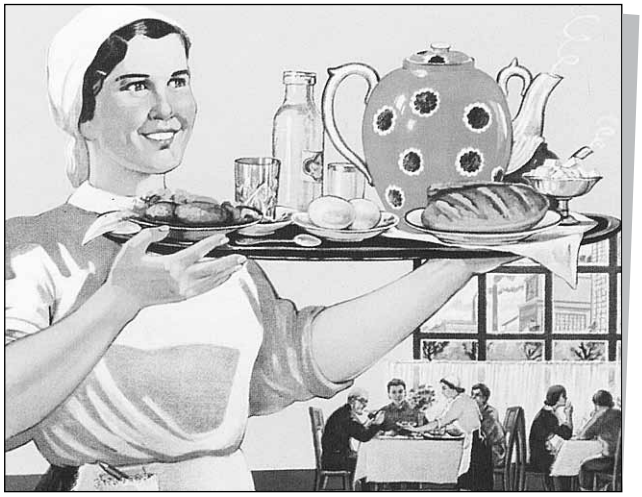

Эта выставка будет открыта в Музее политической истории России до 30 августа.

Эспозиция, продолжающая долгосрочный проект «Власть и общество», показывает взаимосвязь политики и сферы общественного питания в Российской империи, СССР и постсоветской России.

Что ели цари и советские вожди? Как государственная политика влияла на рацион питания простых граждан?

Музейная презентация гастрономических практик, в которых отражалась политика государства в разные эпохи, дает возможность представить взаимоотношения российской власти и общества через необычный, но увлекательный ракурс.

На выставке представлены торжественно оформленные меню государственных и общественных мероприятий и меню домашних праздников, советский агитационный фарфор, знаковые предметы общепита, продовольственные карточки, документы, отражающие привилегии советской номенклатуры, продуктовые упаковки с политической символикой, плакаты и карикатуры, фотографии, запечатлевшие официальные трапезы, графические работы и живопись.

Интересующиеся историческими рецептами узнают, как приготовить любимое блюдо Николая II — лапшу из голубей, увидят рецептуру легендарного коктейля «Николашка», прочитают описания жаркого из баранины «по-шушенски» и альпийского молочного супа, которые ел В.И. Ленин в ссылке и эмиграции.

Музей политической истории России: ул. Куйбышева, д. 2—4.

Питерский СКА открывает новый сезон

19 августа в Санкт-Петербурге, на стрелке Заячьего острова у стен Петропавловской крепости, состоялась презентация хоккейной команды СКА сезона 2017—2018 гг. В церемонии приняли участие губернатор Георгий Полтавченко, президент клуба Геннадий Тимченко, вице-президент клуба Роман Ротенберг и генеральный директор Андрей Точицкий, действующие игроки, ветераны, воспитанники клубной Академии, участники клуба болельщиков «Сектор СКА», жители города.

Начало церемонии ознаменовал полуденный выстрел с Нарышкина бастиона Петропавловской крепости, который произвели ветераны СКА Игорь Щурков и Павел Козлов.

С приветственными речами к гостям мероприятия обратились Георгий Полтавченко и Геннадий Тимченко. Губернатор нашего города отметил, что выстрелом с Петропавловки в Петербурге традиционно чествуют лучшие предприятия, трудовые коллективы. «Команда СКА достойна украсить список лучших коллективов. Она стала символом нашего города. Благодаря её победным выступлениям хоккей пользуется сегодня огромной популярностью в нашем городе, в нашей стране», — сказал Георгий Полтавченко.

На презентации были представлены тренерский штаб и новые игроки клуба. Геннадий Тимченко и Роман Ротенберг вручили хоккеистам свитеры, в которых игроки будут выступать в новом сезоне. Завершилась презентация водным шоу на фоне Исаакиевского собора и Дворцовой набережной.

Напомним, что в минувшем сезоне СКА второй раз стал обладателем Кубка Гагарина, а также впервые завоевал титул чемпиона России. На сегодняшний день восемь игроков СКА входят в состав сборной России. Губернатор пожелал всей команде успешных выступлений и ярких побед. «Город всегда с вами!», — подчеркнул Георгий Полтавченко.

По материалам gov.spb.ru и ska.ru

ПЕРВЫЕ МАТЧИ

Матч за Кубок открытия сезона между питерскими и московскими армейцами состоялся 21 августа. В нем убедительную победу одержал СКА — 4:2.

23, 25 и 27 августа СКА встретится на своем поле с клубами «Слован» (Братислава, Словакия), «Йокерит» (Хельсинки, Финляндия) и «Витязь» (Московская область) соответственно.

В первой четырехматчевой выездной серии СКА сыграет 2 сентября с «Торпедо» (Нижний Новгород), 4-го — со «Спартаком» (Москва), 6-го — с «Динамо» (Рига, Латвия) и 8-го — с «Северсталью» (Череповец).

Пожелаем нашим хоккеистам в новом сезоне подтвердить свое звание лучшего клуба России.

Судоку

	8				6			7
4	5					8	6	
6					3			1
7	4	1						
2						7		
		8	5	7		6		
9	1		6			3		5
5						9		
8	2			9		1		

Шахматы

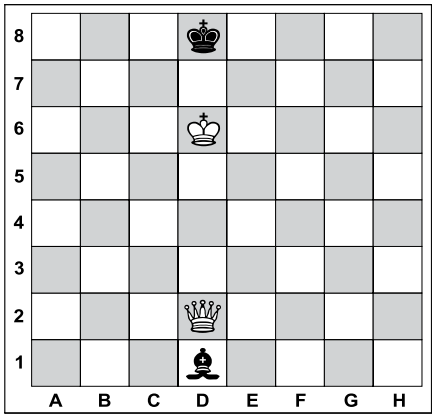

Задача №1. Белые начинают и дают мат в два хода

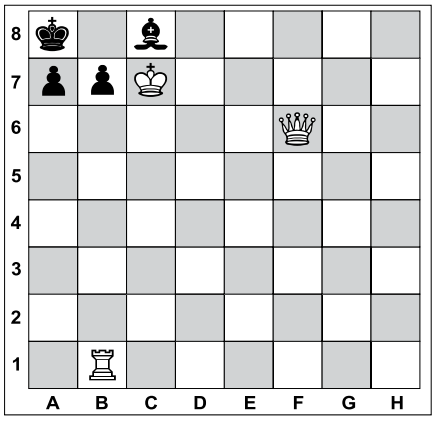

Задача №1. Белые начинают и дают мат в два хода

Астероид Флоренс опасности для жизни не представляет

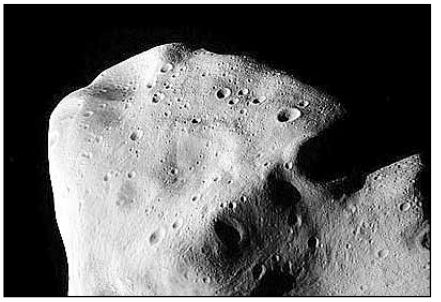

Российские ученые разъяснили ситуацию вокруг крупного астероида Флоренс, который сблизится с Землей 1 сентября 2017 года.

Небесное тело не представляет опасности для Земли, пояснил астроном, научный сотрудник Института прикладной математики имени Келдыша Леонид Еленин.

«Это очередная страшилка “о самом большом астероиде, летящем к Земле”. Правда же такова — крупный околоземной астероид (3122) Флоренс пролетит в 7 миллионах километров 1 сентября. Это сближение интересно с научной точки зрения, но не представляет никакой опасности», — отметил ученый.

Астроном также обратил внимание на то, что называть Флоренс «крупнейшим» некорректно. В сравнение он привел астероид Паллада из главного пояса астероидов, диаметр которого достигает 545 км. Размер Флоренс — 4,4 км.

Крупнейшим Флоренс назвали в НАСА, подразумевая, что астероид стал самым большим объектом за всю историю наблюдений космического агентства за потенциально опасными околопланетными объектами. Такие наблюдения НАСА начало в конце 1980-х годов.

ЛЕНТА.РУ

Ответы

На головоломки, опубликованные в №36 от 17.08.2017

Сканворд

ПО ГОРИЗОНТАЛИ: Отскок. Вишну. Ханга. Злоба. Неодим. Январь. Кама. Спок. Иерей. Адамс. Мчс. Очаков. Льстец. Уда. Секира. Изол. Буба. Стол. Тюз. Силач. Тимур. Пасха. Ушиб. Сот. Вред. Кило. Рубаи. Офис. Вуз.

ПО ВЕРТИКАЛИ: Ввоз. Синтаксис. Ушко. Кросс. Бяка. Лихва. Духан. Доллар. Лари. Врач. Аида. Донка. Марс. Чудо. Риск. Тубо. Оканье. Обед. Лютики. Ров. Цап. Ибис. Сококе. Дайм. Бутусов. Отчим. Бюро. Массив. Абаз. Туз.

Судоку

9	4	5	7	2	1	6	8	3
3	1	8	4	5	6	9	2	7
2	6	7	9	8	3	5	4	1
1	7	4	8	6	2	3	5	9
5	2	6	1	3	9	4	7	8
8	3	9	5	7	4	1	6	2
4	5	3	2	1	7	8	9	6
7	9	1	6	4	8	2	3	5
6	8	2	3	9	5	7	1	4

Шахматы

Задача №1.

Положение на диаграмме:
Белые: король d6, ферзь f3, ладья c2
Черные: король d4

Решение: 1. Фh3! Кре4 **2.** Лс4х

Задача №2.

Положение на диаграмме:
Белые: король g1, ферзь a3, ладья d1, конь f5, пешки a2, b3, e4, g2, h2
Черные: король g8, ферзь f4, ладья c2, конь b6, пешки a7, b7, f7, g5, h6

Решение: 1. Фf8! Кр:f8 **2.** Лd8х
1. ... Крh7 **2.** Фg7х

Вестник МО «КУПЧИНО» 6+
Регистрационное свидетельство ПИ 2-4852 от 20.11.2000 выдано Территориальным управлением Министерства РФ по делам печати, телерадиовещания и средств массовых коммуникаций по Санкт-Петербургу и Ленинградской области.

Учредитель: Муниципальный Совет внутригородского муниципального образования Санкт-Петербурга муниципальный округ «Купчино».
Адрес редакции: 192212, Будапештская ул., д. 19, корп. 1
Тел. (812) 774-42-87, факс (812) 703-04-10.
Главный редактор Е.В. Фомина.
Издатель: ООО «ПрофИнвест», 198005, СПб, наб. Обводного канала, д. 135, лит. А, пом. 2Н.

Отпечатано в типографии ООО «Типографский комплекс "Девиз"», 195027, Санкт-Петербург, ул. Якорная, д. 10, корп. 2, лит. А, пом. 44.
Тираж 11 000 экз. Распространяется бесплатно.
Номер подписан в печать 22.08.2017.
Время подписания по графику — 21.00, фактическое время подписания — 21.00.
№37. Дата выхода — 24.08.2017. Заказ №ТД-4925

Гороскоп с 28 августа по 3 сентября

ОВЕН
Будет очень неплохо повнимательнее приглядеться к материальному миру, который вас окружает и к которому вы привыкли — наступила пора привести его в порядок. Тем более, что в середине недели ваши финансовые возможности существенно увеличатся, и вы сможете сделать очень многое из того, на что раньше временами просто не хватало средств.

ТЕЛЕЦ
Отличная неделя для того, чтобы отвлечься от дел на работе и попробовать уделить максимально возможное время отдыху. Даже простая поездка за город, а тем более большое путешествие принесут несомненную пользу здоровью и помогут получить такую эмоциональную разрядку, что физическая бодрость и уверенность в делах не будет покидать вас еще долгое время.

БЛИЗНЕЦЫ
Как можно больше времени проводите в семье, с родственниками или с очень хорошими друзьями — в общем, там, где вы почувствуете себя в комфортной, не раздражающей вас обстановке. Если в последнее время с кем-то из близких отношения складываются не лучшим образом, то сейчас вы сможете легко преодолеть все разногласия.

РАК
Неделя сложится так, что вам придется очень активно общаться. Это будут и старые друзья, с которыми вы вспомните прошедшие времена, узнаете, что у них нового, с кем-то даже обсудите планы на будущее. Появится и много новых знакомых, большинство из которых принесут вам только положительные эмоции и которые будут весьма полезны и важны в дальнейшем.

ЛЕВ
Весьма неплохой период для реализации своих личных планов. В профессиональной деятельности вас также будет ждать успех, но для этого необходимо вспомнить о своих почти забытых обещаниях и, прежде всего, выполнить их. Именно на такие проблемы следует расходовать дополнительные средства, которые у вас появятся. Тогда ваш авторитет, несомненно, вырастет.

ДЕВА
Вам придется уделить особое внимание переосмыслению событий, которые происходили в вашей жизни в последнее время. Если отнестись внимательно ко всем деталям, то вам станут ясны мотивы окружающих вас людей и причины, по которым вы периодически их не понимали.

ВЕСЫ
Размеренность и спокойствие должны стать принципом действий на этой неделе. Представьте, что вы находитесь в лодке, плывущей по неспешной реке, и разглядываете облака в небе над головой. Именно такое поведение будет самым правильным: постарайтесь на время забыть о своих грандиозных планах и желании их немедленно исполнить.

СКОРПИОН
Просто прекрасная неделя для решения даже самых запущенных конфликтов с теми, кто для вас действительно дорог. Постарайтесь внимательно выслушать другую сторону и спокойно изложить свою позицию — и в любом вопросе вы совершенно неожиданно друг для друга достигнете взаимопонимания. Не бойтесь для этого сделать первый шаг навстречу.

СТРЕЛЕЦ
У вас появится очередная прекрасная возможность привести в порядок свои дела, а также многое запланировать на будущее. Самое главное — не хватайтесь за всё сразу и обязательно расставьте приоритеты на ближайшее время, решите, что для вас важнее всего, и действуйте строго по выбранным направлениям.

КОЗЕРОГ
Любая смена обстановки пойдет вам исключительно на пользу. Вас потянет на самые разнообразные приключения, в том числе и романтические. Не помешает съездить в путешествие, даже не очень далекое. В общем, раскрашивайте свою жизнь новыми красками, постарайтесь из каждого происходящего события извлечь максимум радости и праздника.

ВОДОЛЕЙ
Вас ожидает много внезапных и красивых впечатлений от общения с вашей «второй половинкой». Будьте внимательны и нежны к любимому человеку — ответное усиление чувств не заставит себя долго ждать. Впрочем, в ваших отношениях на этой неделе иногда имеет смысл идти на риск, совершить нечто не совсем обдуманное — это тоже обогатит вашу совместную жизнь.

РЫБЫ
Хорошее время для общения с родственниками: вы сможете сообща решить множество вопросов, которые еще недавно были предметами споров и разногласий. Также на новый уровень выйдут отношения с любимым человеком — если вы сами постараетесь доставить ему радость или преподнести неожиданный приятный сюрприз.

Ужин «Богатый урожай»

Редакция приготовила. Рекомендуем

Это блюдо легко приготовить из овощей, которые выросли у вас на даче. Сейчас как раз сезон помидоров, кабачков и перцев. Во многом такой ужин похож на классические фаршированные перцы или кабачки, которые умеет готовить каждая хозяйка. Но есть и отличия.

Этот рецепт не предполагает никакого обжаривания, всё готовится в собственном соку. А получается даже вкуснее, чем широко распространенный вариант.

Фарш можно взять тот, который вы любите. Из свинины, говядины, баранины. Можно также использовать фарш из индейки — в этом случае вы приготовите безупречное диетическое блюдо: без масла, без лишних жиров и т. п.

К тому же в сезон это блюдо получается весьма недорогим. Овощи сейчас доступны, а фарша нужно совсем немного. Если поделить стоимость даже покупных продуктов на 4 порции для отменных едоков, а тем более — на 8 для тех, кто есть немного, то вы увидите, что такой ужин является очень бюджетным.

Варианты овощей могут быть самыми разными. Мы предлагаем сделать ассорти и посмотреть, какой из овощей в этом блюде вам больше всего нравится.

Единственный, но незначительный минус — подготовка продуктов займет некоторое время, но зато таким ужином можно будет угощать близких два или три дня. А то, что в этом блюде используется несколько видов овощей, позволит этот ужин разнообразить.

Вам понадобятся

- Фарш — 600—700 г.
- Рис (отварной) — 4 ст. л.
- Зелень (укроп, петрушка, кинза) — по 50 г.
- Крупа манная — 2 ст. л.
- Помидор (крупный) — 6 шт.
- Баклажан (небольшой) — 1 шт.
- Перец («ласточка») — 6 шт.
- Кабачок (небольшой) — 3 шт.
- Чеснок — 3—4 зубчика.
- Соль и перец — по вкусу.
- Приправа хмели-сунели — 1 ст. л.

Приготовление

Срежьте с перцев верхушку, очистите от перегородок внутри. Отложите один перец, он понадобится для овощной «подушки».

Кабачки нарежьте на «стаканчики» размером по высоте с ваши перцы, чайной ложкой очистите нутро, сохранив дно и не очень толстые стенки. Также поступите с баклажанами. Остатки не выбрасывайте.

Три помидора также подготовьте для фаршировки — чайной ложкой выньте мякоть и сложите ее в отдельную миску.

Половину зелени нашинкуйте, сложите в блендер, добавьте чеснок, мякоть одного кабачка, всё измельчите.

Выложите фарш в большую миску, добавьте рис, измельченную зелень и овощи, соль, перец, хмели-сунели, манку, тщательно перемешайте и оставьте минут на десять.

В это время бланшируйте в течение 2—3 минут в кипятке подготовленные для фарширования кабачки, баклажаны и перцы.

Три оставшихся помидора нарежьте кубиками, также поступите со всеми оставшимися кусочками кабачков, баклажан, заранее отложенным перцем, смешайте с соком от помидора. Нарежьте всю зелень, добавьте к овощам.

В широкое блюдо или противень с высокими бортами, в котором можно будет запекать ужин, сложите все нарезанные овощи. Фаршируйте бланшированные перцы, кабачки, баклажаны, а также помидоры фаршем и уложите их в миску на подушку из овощей. Плотно накройте блюдо фольгой и поставьте в разогретую духовку.

Запекаются овощи минут 30—40 на среднем огне. Подавать ужин можно порционно, а можно выложить на большое блюдо, чтобы каждый мог выбрать тот овощ, который ему нравится больше.

Можно подать фаршированные овощи со сметаной, а можно сделать соус из сметаны, майонеза, чеснока и зелени.

Также вы можете сделать овощей больше, чем нужно для ужина, и в сыром виде заморозить. Тогда приготовление очередной трапезы для всей семьи займет совсем немного времени.

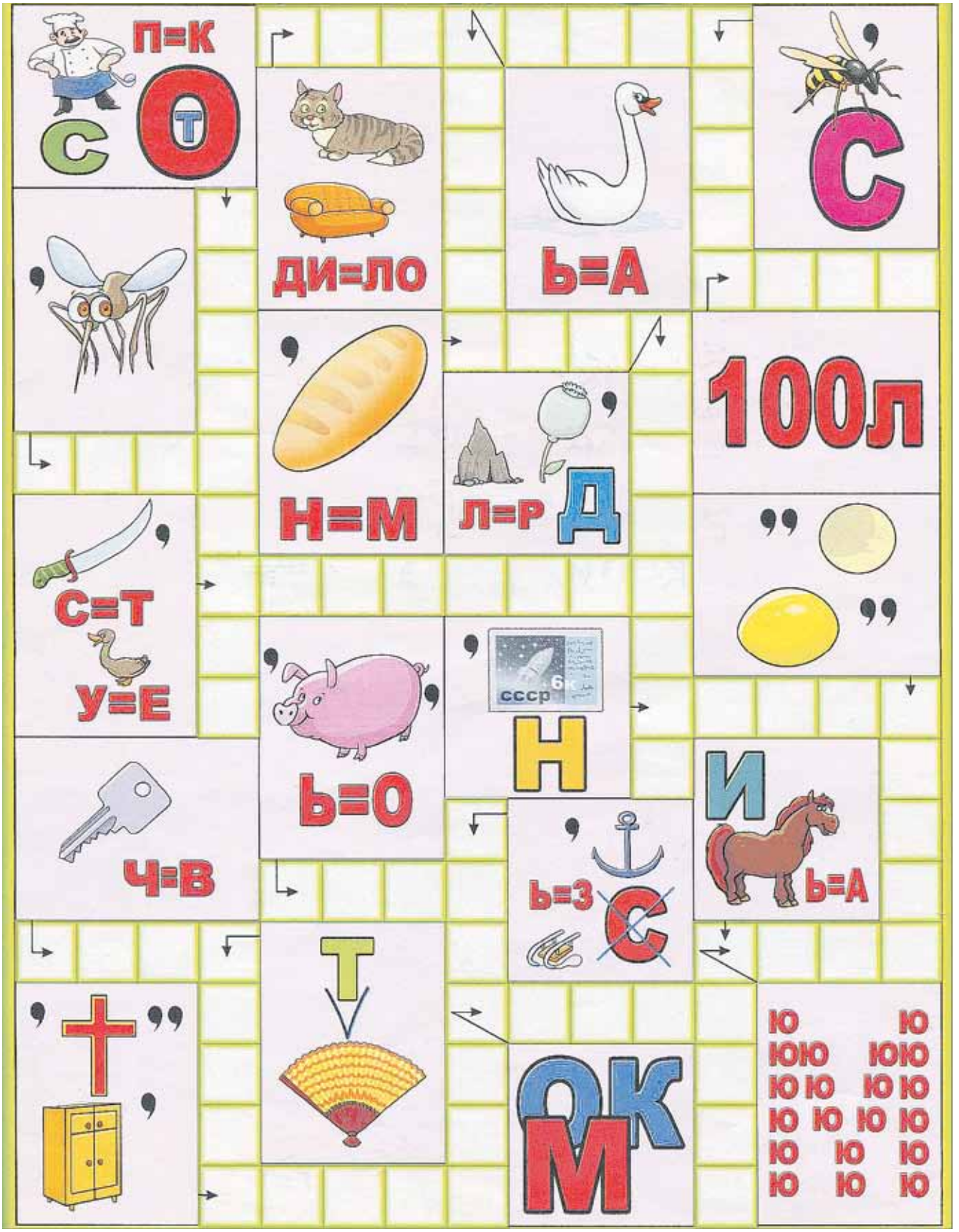

Разгадай ребусы и реши сканворд

Детская прививка
Снаряд в зимней игре
1
Ею Давид убил Голиафа
Вычурный архитектурный стиль
Бутон "королевы цветов"
Восточный курительный прибор
Словотёзка
Льняная ткань
Отросток, удаляемый дантистом
И хижина, и дворец
Полевой лагерь
Кот, оставивший Буратино с носом
Стиль боя Стивена Сигала
Линдгрен - "мама" Карлсона
Союз (книжн.)
Каменный бортик тротуара
Лагерь, зона (офиц.)
Эллин, грезивший полётами
Героиня шедевра Рембрандта
Фотография костей
1
Удивление (междометие)
Ягода, продаваемая поштучно
Фокусник ... Акопян
Её отшибает у забывчивого
Живёт в Мирном
Прифронтовая дорога
Питейная ёмкость
Житель Китая
Горы в Аргентине
Вид деформации
Балалайка акына
Получение в долг денег
2
Помешательство
Выдающийся голкипер
Овощ, похожий на чертополох
Закон у мусульман
2
Трёхминутка в ударном темпе
Личное название человека
Образец, трафарет
Слесарная буква "П"
Стержень с заострённым концом
Гнутый выступ седла
Порошок, убивающий клопов
"Цветочная" поза йога
Тонкий настройщик радиоволн
Курочка с золотыми яйцами
Большой, яркий метеор
"Червяк" из "Книги джунглей"
Вид китайской гимнастики
Дикая собака в Австралии
Плавучий причал для малых судов
Вытянутый склон, косогор
Покатый спуск
Принять мусор всегда готова
Слой почвы, скреплённый корнями
Закон, указ, постановление